



CON L'EUROPA PER CRESCERE INSIEME



PROGETTO
INTEGRATO
D'AREA

TERRE DEL MINCIO

*Riepilogo
delle opere realizzate
per la valorizzazione
del territorio*



I Partner

Gli enti che fanno parte del progetto integrato d'area "Terre del Mincio, waterfront dal Garda al Po" sono:



Parco del Mincio



Provincia di Mantova



Comune di Mantova



Parrocchia di Sant'Andrea Ap.



Comune di Cavriana



Comune di Bagnolo San Vito



Comune di Curtatone



Comune di Monzambano



Comune di Goito



Comune di Rodigo



Comune di Roncoferraro



Comune di Borgo Virgilio



Comune di Porto Mantovano



Comune di Volta Mantovana



Comune di Marmirolo



CON L'EUROPA PER CRESCERE INSIEME



Nell'intenzione del legislatore regionale ed europeo, i progetti integrati d'area co-finanziati sono mirati ad accrescere le potenzialità e la fruibilità turistica del territorio attraverso l'integrazione delle risorse storiche e culturali con il sistema dei valori e delle qualità ambientali di eccellenza che caratterizzano le aree di elezione al finanziamento.

A cantieri chiusi e a rendicontazione ultimata, posso con certezza affermare che "Terre del Mincio, waterfront dal Garda al Po" ha pienamente raggiunto questi obiettivi. Lo dimostrano le pagine che seguono e i dati di frequentazione delle opere realizzate. Dalle 100 presenze giornaliere sulla ciclabile Bagnolo San Vito – San Giacomo Po ai dati più che doppi sulla Angeli-Grazie, oppure le decine di migliaia di fedeli e turisti che hanno potuto ammirare la restaurata basilica di Sant'Andrea a Mantova o, ancora, i tanti turisti italiani e stranieri accolti nei nuovi infopoint di Grazie, Volta Mantovana e Cavriana.

Lo dimostrano anche le azioni di sistema: un portale che è una vera e propria bussola per il turista, 16 prodotti editoriali per un totale di 250mila pezzi stampati e diffusi tra guide, itinerari tematici, mappe delle ciclabili e moltissimo altro ancora...

Ho "ereditato" il Pia nella sua fase cruciale di attuazione e chiusura e posso dire di sentirmene onorato. Sono d'obbligo i ringraziamenti, nient'affatto "riturali". A tutti i partner che hanno concorso all'attuazione di questa maxi progettualità che ha determinato importanti risultati di valorizzazione del territorio. Allo staff del Parco, unico Parco in Lombardia a guidare un PIA! Un piccolo ente che con il ruolo di capofila ha fatto centro e ha dimostrato di saper essere un volano economico e turistico per l'area protetta e per i comuni che la compongono.

Maurizio Pellizzer
Presidente Parco del Mincio



CON L'EUROPA PER CRESCERE INSIEME



Il Programma Operativo Competitività

FESR 2007-2013

Il Programma Operativo Regionale (POR) obiettivo Competitività è lo strumento di programmazione predisposto da Regione Lombardia ai fini dell'attuazione della programmazione comunitaria e con il quale si definiscono le iniziative di sostegno per la competitività del sistema produttivo e dei territori da finanziare tramite il Fondo Europeo di Sviluppo Regionale (FESR).

Il POR si sviluppa su quattro Aree di Intervento, articolate in Assi, ciascuna delle quali ha una diversa dotazione finanziaria:

- Innovazione e economia della conoscenza (Asse 1) – 294 milioni di euro
- Energia (Asse 2) – 50 milioni di euro
- Mobilità sostenibile (Asse 3) - 108 milioni di euro
- Tutela e valorizzazione del patrimonio naturale e culturale (**Asse 4**)
60 milioni di euro

L'Asse 4 era destinato a progetti di qualificazione, cura e promozione di aree di pregio naturale e culturale a sostegno dello sviluppo socio economico locale e del rafforzamento dell'attrattività turistica del territorio.

È il bando al quale ha concorso il partenariato di "Terre del Mincio", per la **Linea di intervento 4.1.1**. "Promozione e diffusione di una fruizione sostenibile nel sistema delle aree protette e nelle aree della rete ecologica lombarda attraverso la tutela e la valorizzazione del patrimonio culturale e ambientale" e "Realizzazione e promozione di itinerari turistici per la fruizione sostenibile delle risorse culturali e ambientali".



Il Progetto e i partner

TERRE DEL MINCIO, WATERFRONT DAL GARDA AL PO - PROGETTO INTEGRATO D'AREA

TRA GARDA E PO: NUOVE METE PER IL TURISMO

Rinaturalizzazioni, percorsi ciclopedonali, recupero di beni culturali e azioni di promozione del territorio. Questa in sintesi l'attività svolta dalla rete di enti che ha realizzato e concluso "Terre del Mincio, waterfront dal Garda al Po", un corposo progetto co-finanziato da Unione Europea, Stato, Regione Lombardia e al quale hanno preso parte 12 amministrazioni comunali (Mantova, Monzambano, Cavriana, Volta Mantovana, Goito, Rodigo, Curtatone, Borgo Virgilio, Roncoferraro, Bagnolo San Vito, Marmirolo, Porto Mantovano), la Provincia e la Curia Vescovile di Mantova e guidato dal **Parco del Mincio** in qualità di **capofila**. Un investimento complessivo di 8.424.520 euro ai quali gli enti hanno concorso per il 54%.

Il maxi progetto d'area si è concluso nell'ottobre 2014, dopo 32 mesi di lavoro compiuti dai partner, durante i quali si sono registrate varianti o intralci, tra i quali il terremoto del maggio 2012, che hanno comportato il rifacimento di alcuni lavori.

Il Parco chiude ufficialmente il progetto con il caricamento digitalizzato di tutti gli atti, più di 2000 tra procedure di gara, contratti, delibere, determine, fatture.

Gli interventi



RESTAURO, RECUPERO BENI DI INTERESSE STORICO-ARCHITETTONICO-MONUMENTALE

pagina 6



VALORIZZAZIONE EMERGENZE AMBIENTALI E POTENZIAMENTO Percorsi e fruizione sostenibile

pagina 13



COMPLETAMENTO RETE DI INFORMAZIONE E SERVIZI AL TURISTA

pagina 26



AZIONI DI SISTEMA

pagina 30



ID 1143

PROGRAMMA DI VALORIZZAZIONE DEL PATRIMONIO CULTURALE E AMBIENTALE DENOMINATO "DAL CASTELLO AL FIUME"

Comune di Monzambano

I lavori nel centro storico del paese di Monzambano hanno interessato vicolo dei Mulinari, vicolo Balilla, strada del Mulino e la **Piazzetta delle Arti e dei Mestieri** che è stata interamente riqualificata insieme all'attiguo **belvedere**, naturale e suggestivo punto di affaccio che domina dall'alto la valle del Mincio. L'intervento consente ora una migliore

fruizione turistica del centro storico di Monzambano, Città dell'Olio e del Vino, e dei **percorsi di connessione** dell'abitato al fiume Mincio, che si qualificano per l'elevata valenza paesistica e per il pregnante valore culturale delle memorie storiche proprie di questa porzione del paese.



ID 1125

RESTAURO FACCIATA E ARREDI VILLA MIRRA, SEDE DEL MUSEO ARCHEOLOGICO E DEL MUSEO DEL VINO

Comune di Cavriana

Grazie all'intervento sono stati restaurati la **facciata** e la **falda di copertura** del complesso di Villa Mirra, residenza nobiliare risalente al XV secolo, tra i più importanti edifici architettonici/monumentali dell'Alto Mantovano e sede del Museo Archeologico dell'Alto Mantovano. Contestualmente, i locali del **Museo del Vino** ricavato nelle cantine dell'edificio sono stati forniti di nuovi arredi, operazione

finalizzata alla tutela e alla valorizzazione del patrimonio naturale, culturale ed enogastronomico del Comune di Cavriana e dell'intero anfiteatro morenico del Garda.

I lavori hanno permesso di riportare il complesso edilizio agli splendori originali, e di farne inoltre un qualificato punto di servizio per l'utenza turistica grazie all'attivazione di un **infopoint** delle Terre del Mincio.





ID 1130

LAVORI DI RESTAURO EX CONVENTO BENEDETTINO

Comune di Goito

L'intervento di **restauro dell'ex convento benedettino** si è articolato in più fasi, tra loro interconnesse: il restauro degli stucchi, la rimozione, la pulitura e il ristabilimento degli intonaci, il restauro e il recupero dei serramenti in legno e ferro, la coloritura e il ripristino cromatico delle facciate, il rifacimento del manto con copertura, coibentazione e impermeabilizzazione. In vista del recupero dell'intera piazza principale del centro storico, la facciata dell'ex convento rappresenta infatti una sorta di "quinta teatrale" che, insieme alle facciate del palazzo comunale, alla torre ed agli altri edifici che delimitano la piazza stessa, forma lo **spazio urbano storico** più qualificato e rappresentativo della città di Goito.



ID 1084

RICOMPOSIZIONE STORICA DEL GIARDINO DI PIAZZA DEI MILLE E RESTAURO MANUTENTIVO DEL MONUMENTO LAPIDEO A GARIBALDI

Comune di Mantova

A cura del Comune di Mantova, l'intervento ha permesso la **ricomposizione storica** del giardino di Piazza dei Mille in corso Garibaldi, così come realizzato in periodo post-bellico. È stata infatti ricostituita l'originaria geometria sul lato liberato successivamente alla demolizione dei chioschi del mercato rionale, caratterizzata da una piazzola centrale e da quattro grandi aiuole delimitate da filari di piante e da transenne artistiche in ghisa, che definiscono inoltre la parte di giardino affacciata sulla viabilità principale. Lo spazio è stato dotato di panchine e rinnovato l'impianto di pubblica illuminazione. A completamento dell'opera, il piazzale centrale, che ospita il monumento a Garibaldi, è stato arredato e arricchito con ro-sai fiorenti.





ID 1218

RESTAURO CONSERVATIVO DELLA NAVATA DELLA BASILICA DI SANT'ANDREA APOSTOLO IN MANTOVA

Parrocchia di Sant'Andrea Apostolo

Intervento complesso, corposo e delicato, quello per il **restauro delle pareti della navata della Basilica di Sant'Andrea**, iniziato nel settembre 2011 e terminato il 30 agosto 2013 dopo lo stop ai lavori imposto dal violento sisma del maggio 2012.

Dopo una complessa fase di pulitura delle superfici, riadesione e fissaggio di elementi a rischio di distacco, si è proceduto con le stuccature e successivamente con il vero e proprio **recupero estetico**: sulle superfici dipinte policrome i restauratori sono intervenuti con il ritocco pittorico o con la reintegrazione pittori-



ca ad acquerello; sugli elementi in materiale lapideo naturale, la pulitura ad umido ha permesso di rimuovere i depositi lasciando inalterata la preesistente ceratura; sulla copertura lignea del pulpito, sono state effettuate in successione spolveratura, pulitura e integrazione pittorica.

I lavori si sono completati con il restauro dei bracci portaceri fissati alle lesene, delle porte lignee della parete ovest, delle vetrate a loculo soprastanti gli archi delle cappelle e del grande oculo di controfacciata.

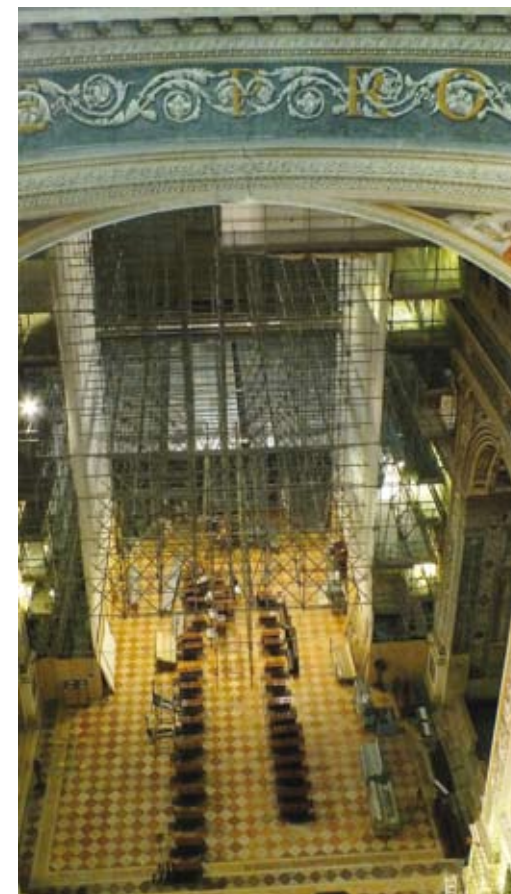



ID 1089

PERCORSO DEL PRINCIPE: VALORIZZAZIONE E RIQUALIFICAZIONE STRADALE FINALIZZATA ALL'ABBATTIMENTO DELLE BARRIERE ARCHITETTONICHE DA VIALE TE A PIAZZA MARTIRI DI BELFIORE

Comune di Mantova

I lavori hanno consentito il **miglioramento della mobilità pedonale** per i cittadini e i turisti che percorrono numerosi l'**asse viario storico-monumentale della città** denominato **Percorso del Principe**.

Lungo il tragitto che dallo snodo di Piazza Martiri di Belfiore-Corso Libertà arriva a Palazzo Te attraverso via Principe Amedeo e via

Acerbi, è stata restituita planarità ai percorsi pedonali grazie al raccordo dei salti di quota tramite rampe o attraverso la sopraelevazione della pavimentazione.

Quando possibile, i marciapiedi sono stati adeguati alla fruizione da parte di portatori di handicap, e dotati di accorgimenti di ausilio per ipovedenti e non vedenti.



ID 1095

PERCORSO NATURALISTICO CICLOPEDONALE DEI MOLINI DELLA VOLTA LUNGO IL MINCIO AL CENTRO STORICO DI VOLTA MANTOVANA

Comune di Volta Mantovana

L'intervento ha permesso la realizzazione di un **nuovo percorso naturalistico ciclopedonale**, lungo 0,46 Km, che collega i Molini della Volta lungo il Mincio e il centro storico di Volta Mantovana, mettendo in diretta connessione i **flussi turistici** in transito sulla **ciclabile Peschiera/Mantova** e il chiosco dei Mulini, con il centro storico di Volta Mantovana e i punti di interesse di rilevante pregio storico-artistico, quali il Palazzo Gonzaga.

Nell'ambito dei lavori, il percorso - delimitato da tratti di staccionata in legno, alternati da siepi decorative e panchine - è stato dotato di un impianto illuminazione alimentato da pannelli fotovoltaici. I cicloturisti in transito vengono orientati verso i luoghi rilevanti del territorio tramite segnaletica di indirizzo e di informazione turistica e culturale, studiata appositamente nell'ambito delle Azioni di sistema del Piano Integrato d'Area.





ID 1234

RIQUALIFICAZIONE AMBIENTALE IN FREGIO AL CANALE SCARICATORE E AL SISTEMA CICLOPEDONALE MANTOVA – PESCHIERA

Parco del Mincio

La riqualificazione ambientale dell'area in fregio al canale scaricatore ed al sistema ciclopedonale Mantova- Peschiera, nell'abitato di Pozzolo di Marmirolo, ha riguardato la creazione di **aree di sosta** attigue alla ciclabile e l'installazione di piccole strutture attrezzate, quali **pontili** per la pesca accessibili anche a persone con disabilità. Sono stati migliorati i **percorsi di connesio-**

ne dell'abitato al fiume e realizzate aree di sosta dotate di bike-point, con il contestuale potenziamento dell'illuminazione e la posa di quinte verdi.

Piccoli pontili per le canoe sono stati posti lungo il tratto del Mincio tra Pozzolo e Goito, per facilitare le discese e creare una nuova opportunità di fruizione sostenibile - in chiave turistica e sportiva - del fiume Mincio.



ID 1129

RIQUALIFICAZIONE DEI PERCORSI DI COLLEGAMENTO TRA IL CENTRO STORICO E IL FIUME MINCIO

Comune di Goito

I lavori per la riqualificazione dei percorsi di collegamento realizzati tra il centro storico di Goito e il fiume Mincio consentono ora una **migliore fruizione del lungo Mincio** in sponda destra, in uno dei suoi punti più suggestivi: dal centro al Ponte della Gloria. In particolare, attraverso la realizzazione di una nuova pavimentazione in porfido, una nuova e più efficiente illuminazione e la creazione di fioriere spartitraffico, è stato riqualificato e valorizzato il **percorso che collega Piazza**

Sordello con il Lungo Mincio lungo la strada Goitese. Dal piazzale che ospita il monumento al Bersagliere il percorso in riva al Mincio – lungomincio degli Arimanni – conduce a un fabbricato che è stato recuperato e ora adibito a **rimessaggio canoe**, fruibile da parte di associazioni sportive e del tempo libero particolarmente attive nel settore del canottaggio, al fine di valorizzare le potenzialità legate al turismo su canoa lungo il fiume Mincio.





ID 1148

REALIZZAZIONE PONTILE PER ATTRACCO PICCOLE IMBARCAZIONI E CANOE PRESSO IL CENTRO PARCO DI RIVALTA

Parco del Mincio

A cura dell'Ufficio Tecnico del Parco del Mincio, il progetto si è concretizzato nella realizzazione di un pontile costituito da una piattaforma con sottostanti galleggianti, che ha la funzione di facilitare l'accessibilità del Centro Parco di Rivalta alle **piccole imbarcazioni da diporto** e alle **canoe** in navigazione nel cuore della riserva naturale "Valli del Mincio". Il pontile è completato da una rampa di col-

legamento al terreno, dotata di carrello appoggiato sulla piattaforma galleggiante. Anche in questo caso, la struttura ha la funzione di valorizzare le potenzialità legate al **turismo fluviale con piccole imbarcazioni**, secondo una modalità di fruizione dell'ambiente che si integra armoniosamente con le esigenze di tutela della riserva naturale "Valli del Mincio".



ID 1126

COMPLETAMENTO DEL SISTEMA CICLOPEDONALE DELL'ALTO MINCIO: TRATTO SACCA – GOITO

Provincia di Mantova

Realizzata dalla Provincia di Mantova, la **nuova ciclopedonale** collega la località di Sacca al Comune di Goito attraverso un percorso che si sviluppa per **2,5 Km**. La pista affianca la Strada Provinciale n°23 in uscita dalla località di Sacca, devia in direzione via Pedagno e continua parallelamente sulla strada stessa fino a raggiungere Goito, snodandosi a po-

chi passi dal corso del fiume Mincio. Il tratto di connessione tra gli abitati di Sacca e Goito dunque non solo completa l'itinerario Mantova-Grazie-Goito-Pozzolo ma contribuisce a sviluppare la **fruizione ambientale e turistica** di un territorio ad alto valore paesaggistico e ambientale, come l'Alta Valle del Mincio.





ID 1127

COMPLETAMENTO DEL SISTEMA CICLOPEDONALE DELL'ALTO MINCIO: TRATTO ANGELI – GRAZIE

Provincia di Mantova

Tratto fondamentale di completamento del sistema ciclopedonale dell'Alto Mincio, il percorso realizzato si sviluppa tra Mantova e Curtatone, per 4,5 Km, consentendo la **piena fruizione ciclo-pedonale** della zona che abbraccia la riserva naturale "Valli del Mincio". Per valorizzare le potenzialità turistiche legate alla destinazione Eden "Valli del Mincio", lungo il tragitto sono stati realizzati alcuni "cannocchiali", vale a dire semplici stradelli

sterrati che diramano dalla ciclabile principale verso punti d'affaccio sull'area protetta particolarmente significativi. Il percorso garantisce inoltre il collegamento con il Borgo di Grazie di Curtatone e il facile raggiungimento del Santuario della Beata Vergine delle Grazie, luogo di devozione che, in occasione della Fiera dell'Assunta e della manifestazione dei Madonnari, attira ogni anno migliaia di visitatori.



ID 1085

PARCO PERIURBANO DEI LAGHI DI MANTOVA: COMPLETAMENTO DEL PERCORSO SULLA RIVA SINISTRA DEL LAGO DI MEZZO

Comune di Mantova

L'intervento ha permesso di **completare il tratto mancante dell'anello ciclopedonale del lago di Mezzo**, collegando interamente il sistema "Parco Periurbano" con la città. Le caratteristiche dei luoghi sono state mantenute e conservate in linea con le prerogative di un turismo rispettoso dell'ambiente: sono state messe a dimora **nuove alberature e siepi** a sviluppo naturale, adatte a mascherare la vista dei fabbricati dell'adia-

cente Cartiera Burgo ma con la possibilità di osservare il corpo centrale della struttura realizzata negli anni '60 dall'architetto Pier Luigi Nervi. Anche il **ponte in alluminio** realizzato nell'ambito dei lavori si inserisce armoniosamente nel contesto naturalistico, la cui conoscenza e fruizione vengono facilitate dalla presenza di una segnaletica informativa che accompagna i visitatori lungo tutto il Parco Periurbano.





ID 1225

IL MINCIO DI VIRGILIO: PROGETTO PER IL POTENZIAMENTO E LA VALORIZZAZIONE DEL SITO DI IMPORTANZA COMUNITARIA VALLAZZA

Comune di Virgilio

L'intervento ha permesso di **completare le opere di fruizione turistica di un contesto fluviale di straordinario pregio**, caratterizzato dalla presenza della riserva naturale "La Vallazza" e dal sistema fortificato napoleonico di Pietole. Nel dettaglio, l'**anello ciclabile** di collegamento tra l'abitato di Cerese al sito Natura 2000 della Vallazza è stato completato (1,24 Km) ed è stato inoltre realizzato un suggestivo **sistema di aree per la sosta**, ispirato a luoghi di particolare valenza storica e letteraria con installazioni di interpretazione ambientale anche dedicate al poeta Virgilio: la porta della *Strada del Corriere*, antica strada postale nelle immediate vicinanze del col-



legamento ciclabile Cerese-Mantova; la porta del *Forte di Pietole*, in grado di segnalare l'importanza e la complessità dei sistemi difensivi di Mantova e del sistema fortificato del Mincio; la porta delle *Bucoliche*, che consente la lettura del paesaggio che ispirò il poeta latino Virgilio; la porta delle *Georgiche*, posta in prossimità della villa gonzaghesca *La Virgiliana*; la

porta dell'impianto idrovoro *La Travata*, che permette di raccontare il sistema di controllo del territorio e dei corsi fluviali. Il significato e i valori dell'intervento, ideato dallo studio Archiplan, sono stati riconosciuti a **livello nazionale e internazionale** attraverso pubblicazioni e citazioni del progetto su blog e riviste di architettura e paesaggio.





ID 1235

MANUTENZIONE E RINATURALIZZAZIONE SPONDA DEL LAGO SUPERIORE DI MANTOVA LOCALITÀ COSTA BRAVA

Parco del Mincio



L'operazione ha consentito il consolidamento e la **rinaturalizzazione di un lungo tratto di sponda del Lago Superiore** compreso tra il ponte di Porta Mulina e il Parco Belfiore, che versava in uno stato di forte degrado naturalistico e morfologico. La sponda è stata riportata alle condizioni naturalistiche ed ambientali tipiche degli habitat lacustri, restituendo alla cittadinanza **un'area di grande valore naturalistico** e di immediata fruibilità, grazie alla sua prossimità con il centro storico di Mantova.



ID 1138

PROGETTO DI MANUTENZIONE STRAORDINARIA ATTRACCO FLUVIALE DEL PORTO TURISTICO DI GOVERNOLO

Comune di Roncoferraro

Il progetto si è concretizzato nella manutenzione straordinaria della **rampa di accesso all'attracco fluviale del porto turistico di Governolo**, e nel potenziamento dell'impianto di illuminazione con la posa di nuovi punti

luce da via Mazzini fino alla rampa stessa. Un intervento che garantisce maggior sicurezza agli operatori turistici e all'utenza che accede all'attracco, contribuendo a valorizzare le potenzialità legate al turismo sull'acqua.





ID 1081

REALIZZAZIONE PISTA CICLOPEDONALE BAGNOLO SAN VITO – SAN GIACOMO PO

Comune di Bagnolo San Vito



La **nuova pista ciclopedonale** realizzata grazie al Progetto Integrato d'Area si snoda per circa **2 Km** a lato della strada provinciale, tra il centro abitato di Bagnolo San Vito e la frazione di San Giacomo Po: inaugurata nella primavera 2014, registra circa 100 presenze giornaliere tra cicloturisti e appassionati delle attività all'aria aperta. La peculiarità dell'intervento è quella di connettere tra loro due tra i più importanti **sistemi ambientali** del territorio mantovano: il fiume Mincio, con il suo complesso di aree protette affidate alla tutela del Parco del Mincio, e il fiume Po, anch'esso oggetto di tutela ambientale e riconosciuto come patrimonio naturalistico diffuso.



ID 1149

RIPRISTINO IDRODINAMICO DEL CANALE DI NAVIGAZIONE A GRAZIE (INTEGRAZIONE INTERVENTO)

Comune di Curtatone

Dopo attente riflessioni e sopralluoghi con il capofila e con Regione Lombardia, l'intervento di realizzazione di un'area polifunzionale inizialmente previsto nel Piano Integrato d'Area, a completamento del recupero dell'ex foro (vedi a pag. 29), è stato invece sostituito da un significativo intervento di ripristino idrodinamico del Canale di Grazie, necessario per garantire la navigazione interna e un

corretto regime delle acque nella riserva naturale Valli del Mincio, con positivi riflessi sulla fruizione turistica dell'area protetta relativamente al miglioramento del transito delle imbarcazioni delle compagnie di navigazione turistica. L'intervento è stato realizzato con ulteriore co-finanziamento del Parco tramite fondi richiesti appositamente alla Regione Lombardia.



ID 1092

RESTAURO EX CASA DEL GIARDINIERE PER REALIZZAZIONE PUNTO DI RISTORO E PUNTO INFORMATIVO

Comune di Volta Mantovana

Le opere di restauro dell'ex Casa del Giardiniere nel complesso di Palazzo Gonzaga si sono concretizzate nella realizzazione di un **punto di informazione turistica** e di un **luogo di ristoro e degustazione dei prodotti tipici locali**, con accesso diretto sia da via Beata Paola che dal cortile del palazzo. L'intervento ha permesso il recupero e la valorizzazione turistica di un **bene soggetto**

a vincolo monumentale, con importanti riferimenti storici con le vicende risorgimentali che hanno interessato il Castello di Volta Mantovana, ed in particolare il Palazzo Gonzaga. Numerose le sale riattivate che sono inoltre dotate di uno spazio per la degustazione e valorizzazione dei prodotti enogastronomici dei Colli Morenici del Garda.

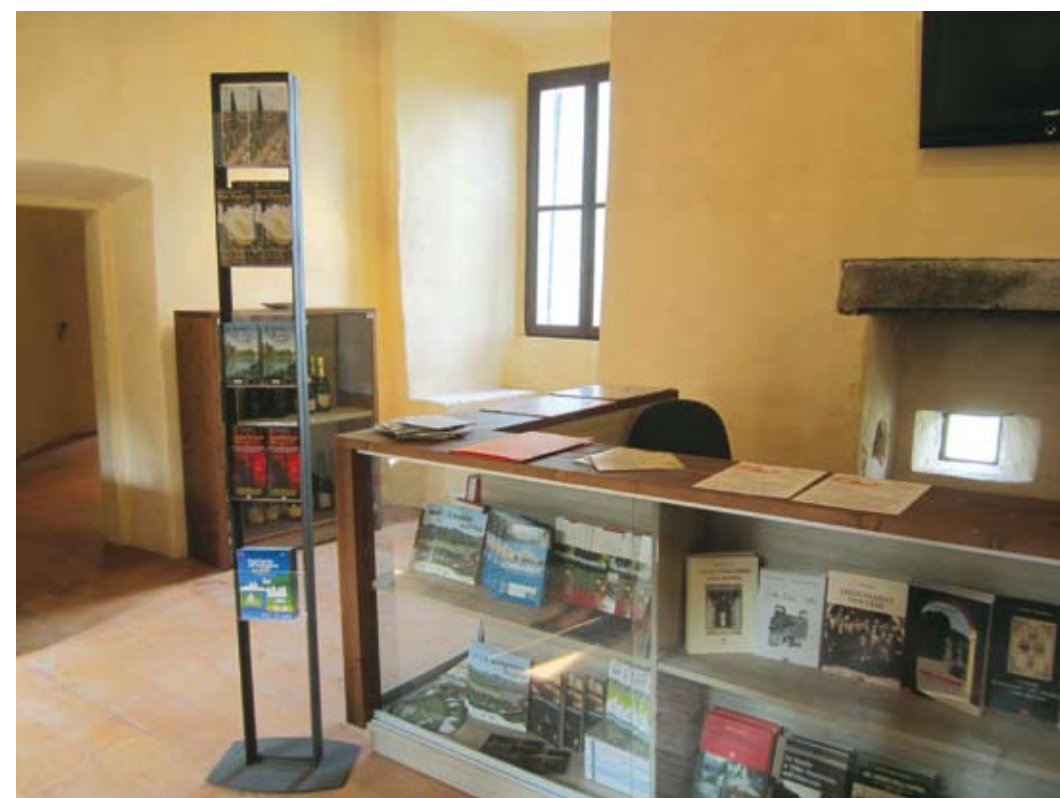



ID 1135

PROGETTO DI RESTAURO E RECUPERO FUNZIONALE DEL VECCHIO LOGHINO DI CORTE MINCIO: CANOA, BICIPOINT, RISTORO E SALE POLIVALENTI

Comune di Rodigo

Le opere di restauro e recupero funzionale della barchessa del loghino di Fondo Mincio hanno permesso di cogliere due obiettivi strategici: in primo luogo, la **valorizzazione in chiave turistica e ambientale** di un luogo che si colloca in posizione privilegiata nella riserva naturale e destinazione EDEN "Valli del Mincio", all'interno di una corte con caratteristiche architettoniche tradizionali della pianura mantovana; in secondo luogo, la **cre-**

azione di nuovi spazi in grado di ospitare con modalità integrate un bici-point,, un ricovero canoe, una sala polivalente e una cucina con sala degustazioni, in un luogo rinnovato per le sue importanti tradizioni eno-gastronomiche.



Prima dei lavori



Dopo i lavori



ID 1149

RESTAURO E RECUPERO FUNZIONALE EDIFICIO DA ADIBIRE A PUNTO INFORMATIVO TURISTICO, SALA ESPOSITIVA E SISTEMAZIONE AREA PER ACCOGLIENZA POLIFUNZIONALE

Comune di Curtatone

L'infopoint turistico ricavato nell'edificio dell'**Antico Foro Boario** è una **vetrina sulle ricchezze del territorio**, intese dal punto di vista storico-culturale ed ambientale. Eretto nell'epoca Napoleonica della Repubblica Cisalpina, l'**edificio è stato intera-**

mente restaurato sui due piani e le sue ampie vetrate si aprono ora su una saletta dedicata a spazio mostre e bancone accoglienza; al primo piano, un'ampia sala conferenze dona invece una suggestiva vista sugli edifici del borgo. Il punto informativo offre un qualificato servizio non solo ai turisti ma anche ai numerosissimi camperisti che sostano nell'area attrezzata per camper realizzata a Grazie.



Prima dei lavori



Dopo i lavori

INIZIATIVE DI PROMOZIONE: LE AZIONI DI SISTEMA

Le azioni di sistema per la valorizzazione degli interventi del progetto integrato d'area Terre del Mincio waterfront dal Garda al Po hanno lo scopo, come richiesto dal bando, di valorizzare in una logica di rete gli interventi realizzati grazie ai co-finanziamenti Asse 4 e di divulgarne la conoscenza, oltre che di contribuire a valorizzare - da un punto di vista culturale, turistico, ambientale - il territorio oggetto degli interventi. Si sono così realizzate azioni immateriali, destinate a consolidare il lavoro di rete anche oltre la durata del progetto che strumenti informativi dedicati sia alla popolazione locale (come fruitori turistici dei beni oggetto del PIA ma anche come attori dell'accoglienza) che al turismo in arrivo dall'esterno. Le azioni di sistema sono state progettate e realizzate dal Parco Regionale del Mincio, ente capofila del progetto integrato d'area "Terre del Mincio, waterfront dal Garda al Po". Ecco qui riepilogate **quelle principali**.

- **Escursioni nelle "Terre del Mincio"** – 50 appuntamenti che hanno valorizzato gli interventi che i comuni delle "Terre del Mincio" hanno realizzato. Alle escursioni hanno partecipato più di mille persone. Alcune tappe sono state arricchite da coinvolgenti momenti di animazione teatralizzata o da degustazione prodotti tipici.
- **Educational per stampa specializzata nelle "Terre del Mincio" e inserti su periodici, quotidiani e riviste** – Le "Terre del Mincio" sono state presentate a 15 giornalisti specializzati in turismo - natura - enogastronomia. Inserti publireazionali o servizi sono comparsi su riviste e quotidiani.
- **Un logo comune e un tavolo di rete Formazione operatori Infopoint**
- **Studio di interpretazione ambientale per un sistema unico di segnaletica turistica "Terre del Mincio"** – Per rendere omogenea la segnaletica turistica nelle Terre del Mincio, sono a disposizione dei comuni modelli e tipologie di frecce direzionali, totem informativi, bacheche e un regolamento che è stato adottato dalla Comunità del Parco per tutti gli enti del Parco del Mincio www.parcodelmincio.it/albo_dettaglio.php?id=19821
- **Studi archeologici** – Dall'insediamento neolitico di località Tosina al sito Etrusco del Forcello: affidamento di incarico ad esperti indicati da Soprintendenza Archeologica Lombardia per catalogazione di reperti del sito Neolitico (studio delle faune preistoriche e studio industrie litiche)



- **"Adotta un cantiere" e Cred estivi**
- **www.terredelmincio.it** – Realizzazione del portale turistico "Terre del Mincio": più di 200 pagine che fanno del portale un completo "infopoint virtuale" che propone itinerari georeferenziati, video e info turistiche in cinque lingue.
- **Terre del Mincio dal Garda al Po** – Un documentario di 8 minuti che porta la firma del documentarista Gino Cammarota conduce alla conoscenza del territorio e alle varie possibilità di visita. L'utilizzo di un drone e di molti altri accorgimenti tecnici rende il prodotto di grande effetto. Per promuovere le Terre del Mincio è anche stato realizzato un spot "Terre del Mincio, le terre del buon vivere".
- **Resoconto video degli interventi**
- **Elaborazione itinerari culturali e di valorizzazione del territorio** – Un team di esperti ha prodotto gli studi ed elaborato proposte di itinerari tematici: "Archeomincio", "Forti, castelli e torri: il Mincio e la guerra", "Oasi e gusto". Gli itinerari sono on line nel portale www.terredelmincio.it e di ciascuno studio è anche stata realizzata una piccola guida
- **Folder italiano inglese tedesco "Terre del Mincio, tutti i colori del buon vivere", mappa pop-up in italiano e inglese**
- **Pubblicazione guida "Terre del Mincio tra Garda e Po" e estratto guida in lingua inglese**
- **Mappe a strappo dei percorsi cliccabili**
- **Espositore da banco**
- **Elaborazione studio e pubblicazione Volume "La civiltà del fiume, Mincio paesaggio complesso"** con Politecnico di Milano, Polo di Mantova, team di studio coordinato da Carlo Togliani, Franco Angeli editore
- **Folder The Mincio Valleys** - folder EDEN (European destination of excellence, runner up 2009) – La pubblicazione è stata realizzata in occasione dei workshop programmati da ENIT nelle proprie sedi di Londra e Francoforte e ai quali il Parco è stato invitato, ospite di ENIT, per presentare le Valli del Mincio a giornalisti e operatori turistici.
- **EXPO** - Adesione a club di prodotto piattaforma EXPLORA con pacchetti turistici nelle Terre del Mincio: wonderfulexpo2015.info/it/-/servizi-dettaglio/terre-del-mincio





CON L'EUROPA PER CRESCERE INSIEME



PROGETTO INTEGRATO D'AREA TERRE DEL MINCIO, WATERFRONT DAL GARDA AL PO

		RIEPILOGO DEGLI INTERVENTI	VALORI	% CONTR. ASSE 4 POR
1081	Comune Bagnolo San Vito	Realizzazione pista ciclopedonale Bagnolo San Vito-San Giacomo Po	570.717,94	46,55%
1084	Comune di Mantova	Ricomposizione storica del giardino di Piazza dei Mille e restauro manutentivo del monumento lapideo a Garibaldi	221.584,02	46,55%
1085	Comune di Mantova	Parco periurbano dei laghi di Mantova: completamento del percorso sulla riva sinistra del lago di Mezzo	560.311,65	46,55%
1089	Comune di Mantova	Percorso del Principe: valorizzazione e riqualificazione stradale finalizzata all'abbattimento delle barriere architettoniche da Viale Te a Piazza Martiri di Befiore	438.174,65	46,55%
1092	Comune di Volta M.na	Restauro ex casa del giardiniere per realizzazione punto di ristoro e punto informativo	359.431,75	45,80%
1095	Comune di Volta M.na	Percorso naturalistico ciclopedonale dai Molini della Volta lungo il Mincio al centro storico di Volta Mantovana	252.555,83	46,55%
1125	Comune di Cavriana	Restauro facciata e arredi Villa Mirra, sede del Museo Archeologico di Cavriana e del Museo del Vino	229.427,32	46,55%
1126	Provincia di Mantova	Completamento del sistema ciclopedonale dell'Alto Mincio: tratto Sacca di Goito-Goito	121.581,70	46,55%
1127	Provincia di Mantova	Completamento del sistema ciclopedonale dell'Alto Mincio: tratto Angeli-Grazie	800.564,83	50,00%
1129	Comune di Goito	Riqualificazione percorsi di collegamento tra il centro storico e il fiume Mincio	256.706,43	46,55%
1130	Comune di Goito	Lavori di restauro ex Convento benedettino	379.651,15	44,87%
1135	Comune di Rodigo	Progetto di restauro e recupero funzionale del vecchio loggino di "Corte Mincio" - canoa point, bici point, ristoro e sale polivalenti	515.000,00	46,55%
1138	Comune di Roncoferraro	Progetto di manutenzione straordinaria attracco fluviale del porto turistico di Governolo	21.499,61	46,71%
1143	Comune di Monzambano	Programma di valorizzazione del patrimonio culturale e ambientale denominato "Dal castello al fiume"	619.662,50	46,55%
1148	Parco del Mincio	Realizzazione pontile per attracco piccole imbarcazioni e canoe presso il Centro Parco di Rivalta	24.773,21	46,55%
1149	Comune di Curtatone	Restauro e recupero funzionale edificio da adibire a punto informativo turistico, sala espositiva e sistemazione area per accoglienza polifunzionale Ripristino idrodinamico del canale di navigazione a Grazie	541.600,00	35,78%
1218	Sant'Andrea Apostolo	Restauro conservativo della navata della Basilica di Sant'Andrea Apostolo in Mantova	1.627.300,41	40,00%
1225	Comune di Virgilio	Il Mincio di Virgilio: progetto per il potenziamento e la valorizzazione del sito di importanza comunitaria Vallazza	217.882,41	46,55%
1234	Parco del Mincio	Riqualificazione ambientale in fregio al Canale Scaricatore e al sistema ciclopedonale Mantova-Peschiera	55.721,75	46,55%
1235	Parco del Mincio	Manutenzione e rinaturalizzazione sponda del Lago Superiore di Mantova località "Costa Brava"	166.372,39	46,55%
6802	Parco del Mincio	Azione di sistema e coordinamento capofila	444.000,00	50,00%
TOTALE RENDICONTATO			8.424.519,55	





Piazza Porta Giulia, 10
46100 Mantova
Tel. 0376/391550
www.parcodelmincio.it
www.terredelmincio.it

